

# Boligselskabet Vendersbo

## Sundtoften & Lindehaven

Maj 1997

Oplag 370 stk.



Tirsdag den 20 maj, er det sidste gang der er banko inden sommerferien, og traditionen tro er der større og måske anderledes præmier den sidste gang, så det er med at møde op, for der plejer at blive rift om pladserne. Vi spiller i Fælleshuset kl. 19.00, og dørene åbnes kl. 18.00.

### *Sundbycentret.*

Her skal nu skrives hvad der foregår i aktivitetsafdelingen i maj og juni måned i Sundbycentret, og det er i Sundbycentret og ikke i Lindehaven.

Cafeteria og aktivitetsafdelingen hedder stadig Sundbycentret. Det er kun de 31 boliger der ligger ved centret der hedder Lindehaven, og dette er et navn der bruges internt i boligselskabet, og har ikke noget med adressen at gøre, så man bor stadig på Linde Allé nr. et eller andet.

Alle Boligselskabets afdelinger har navne for at vi kan skelne dem fra hinanden uden at bruge et nummer, f.eks. hedder afdelingen ved Sundbycentret afdeling 09/16, og Sundtoften hedder 09/27, så i stedet for at bruge disse numre, kaldes afdelingerne et eller andet navn, og afdelingen ved Linde Allé, bliver så kaldt Lindehaven.

Men nu til aktiviteterne.

Onsdag den 14. maj kl. 14.00, er der bankospil.

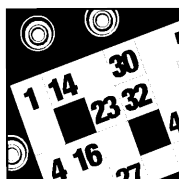

Onsdag den 21. maj kl. 14.00 er der gudstjeneste ved sognepræst Dan K. Månsson

Mandag den 26. maj kl. 14.00, er der hyggeeftermiddag med sang, historier m.v.

Onsdag den 6. juni kl. 13.00 er der udflugt med minibussen (Bjørnen), eventuelt til Middelaldercentret.

Onsdag den 11. juni kl. 14.00 er der hyggeeftermiddag med sang/hygge og historier.

Tirsdag den 24. juni kl. 14.30, er der gudstjeneste ved sognepræst Dan K. Månsson

### **SÅ ER DET NU!**

Torsdag den 26. juni er der sommerfest kl. 17.00, med festlig underholdning, god mad, sang, musik og dans.

Tilmelding til Karen-Marie hurtigst muligt.

Endvidere er der hver mandag kl. 10.15, let siddende motionsgymnastik til musik.

Hver fredag kl. 10.30, er der højtlesning af historier, aviser og meget andet.

Hver dag fra kl. 10.00 til kl. 17.00 er der mulighed for forskellige beskæftigelser og aktiviteter.

Husk at alle er velkomne i Sundbycentrets aktivitetsafdeling, den er ikke kun for pensionister, den er for alle borgere uanset alder, og arbejdsevne. Så kom og få et hyggeligt samvær med andre.



Stop lige og læs her. Der er efterhånden en del børn der løber rundt i bebyggelsen med de såkaldte splatterpistoler, og dette er ulovligt. For det første skal man være fyldt 18 år, for at bruge dem. For det andet må man ikke skyde med dem på offentligt område, og for det tredje er de farlige idet de har medført utallige øjenskader.

Hvis børnene ses med den slags pistoler, vil disse blive inddraget og overgivet til politiet, og forældrene kan så afhente dem der.

## Årsgennemgang.

Onsdag den 21. maj vil afdelingsbestyrelsen og funktionærene gennemgå bebyggelsen for at se hvilke tilstand afdelingerne befinder sig i, og drøfte hvilke istandsættelsesopgaver der skal laves i det næste år.

Ved samme lejlighed vil man tilse om beboernes haver er rimeligt vedligeholdt, eller om der er andet ved boligen der skal efterses nærmere.

Vi har konstateret at der er en del boliger der ikke bliver vedligeholdt, eller måske bliver misligholdt, og det kan hende at man nogle steder, vil varsle et orienterende syn af boligen ved boligselskabets inspektør, idet det kan blive en bekostelig affære for de øvrige beboere hvis boligen får lov til at forfalde.



## Legepladser.

På centergrunden ved fodboldbanen, er der gravet 40 cm. jord af på ca. 240 m<sup>2</sup>, og denne jord er lagt op i en bunke, så den kan bruges til at lege på, samt som kælkebakke om vinteren. I hullet er der fyldt sand, og der vil blive opsat et net, så det kan bruges til beach-wolley. Om vinteren kan området overrisles fra brandhanen, og så kan området bruges som skøjtebane, hvis der ellers kommer en vinter med frost, i en længere periode.



Der er nogle beboere der lægger haveaffald i sække, og enten lægger det i containeren, eller får det afhentet af funktionærene. Det haveaffald funktionærene henter bliver kørt op til køkkenhaverne og tømt ud af sækkene, og afhentes af kommunen. Haveaffaldet der bliver lagt i sække i containeren, bliver også kørt op til køkkenhaverne og tømt ud.

Årsagen til dette er at vi sparer penge på tømning af containeren, når kommunen afhenter det andet gratis.

Og nu kommer vi til sagens kerne. Når man har haveaffald, bedes man sørge for at der kun er haveaffald i sækken, så der ikke også er smidt sovs, engangsbleer og andet i, for så skal funktionærene ligge og samle dette op når de har tømt sækken, og det er jo ikke altid man lige kan se, at sækken rummer overraskelser før man tømmer den, så derfor ***læg kun haveaffald i sækken.***



# Bustur

Vi vil igen i år forsøge at lave en bustur, ja det vil sige, at der er planlagt 2 busture.

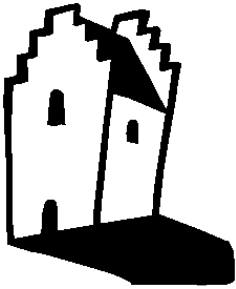

Første tur starter lørdag den 7. juni kl. 8.00 ved varmecentralen, og vi kører herefter til Roskilde Domkirke, hvor vi satser på at være fra kl. 9.30 til kl. 10.30.

Herefter kører vi til Botanisk Have i København, og vi satser på at være der fra kl. 11.30 til 13.00, og fra kl. 13.00 til kl. 13.30 spiser vi frokost, enten fra deltagerens medbragte madkurve eller køber noget for dem der vil det.

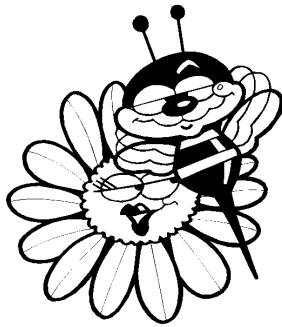

Mætte og tilfredse kører vi så nordpå til Danmarks Akvarium hvor vi tilbringer ca. 1½ time, på egen hånd.

Herefter kører vi tilbage til byen, og vi skal så i Tivoli, hvor vi satser på at ankomme ca. kl. 16.00, og vi vil tilbringe ca. 6 timer her, og når klokken så er 22.00 vil vi køre tilbage til Sundtoften hvor vi skulle ankomme ca. kl. 23.30.



Næste dag, altså søndag den 8. juni starter bussen fra varmecentralen kl. 13.00 med kurs mod Knuthenborg Dyrepark, og her vil vi være til kl. ca. kl. 17.00.

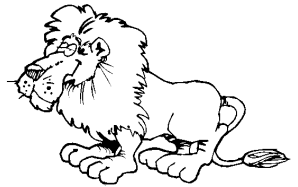

Vi vil køre rundt i parken i bussen, men der vil også blive ca. 1 time på egen hånd i Småland, og ca. ½ time på egen hånd ved Svanesøen.

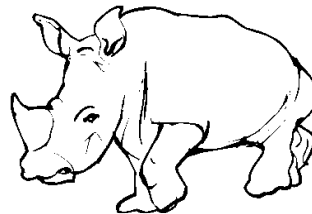

At det er cirkatider skyldes at vi ikke bestemmer over vejret, og hvis vejret driller, kan vi ændre tiderne undervejs.

Prisen for turen til København er 140 kr. for voksne, og 100 kr. for børn under 12 år.

Prisen for turen til Knuthenborg er 60 kr. for voksne, og 40 kr. for børn under 12 år.

Med i priserne er buskørslen og indgang alle steder. Dog er turpas til Tivolis og Smålands forlystelser ikke indregnet.

Hvis man vil med på begge ture er der rabat, og prisen er så 175 kr. for voksne, og 120 kr. for børn under 12 år.

Tilmelding på telefon **54822756**.





# Bemærk

Som noget nyt kan vi nu tilbyde beboerne at få trykt deres festsange.

Det har i flere år været muligt for Sundtoftens og Lindehavens beboere at få fotokopieret det man nu måtte have for 50 øre pr. kopi, men dette er nu udvidet, idet vi har indkøbt festpapir til næsten alle anledninger, hvorpå man kan få trykt sine sange, og dette kan gøres for 1,25 kr. pr. kopi incl. tryk og papir. Hvis man har problemer med at få det skrevet på maskine, kan vi også hjælpe med dette, i vinterhalvåret, idet dette kan bruges som øvelse for EDB-holdene.

Hvis man vil have noget fotokopieret kan man rette henvendelse til en eller anden, af afdelingsbestyrelsens medlemmer.

## *EDB-undervisning.*

Undervisningen er nu indstillet for sommerperioden, men til september starter vi op igen, og de fleste hold til efteråret er allerede besat, og der står flere på venteliste. Det er især de tidlige aftenhold der er rift om, så der er enkelte ledige pladser på de sene aftenhold, som er mellem kl. 21.00 og kl. 23.00

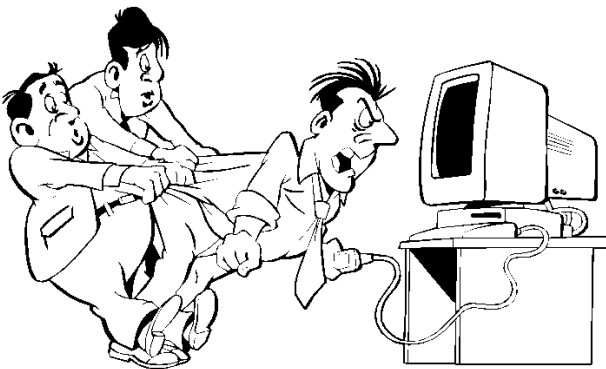

## *Nye venners klub.*

En klub der har eksisteret et stykke tid, har fået til huse i Sundbycentrets cafeteria, hver onsdag fra kl. 19.00.

Det er en klub for friske M/K'ere, som har det rart sammen, og mødes over en kop te eller kaffe, og planlægger bowlingture, dans, teaterture eller lignende.



Hvis du vil være med, kan du henvende dig på telefon **53865681**, eller **53832570**, det koster kun 40 kr. hvert kvartal.

## *Nyt byggeri.*

Der er planlagt nyt byggeri af 15 boliger med tilhørende servicearealer ved Sundbycentret og Lindehaven. Det vil være boliger der kan bruges til mere plejekrævende beboere, men det vil så samtidig forudsætte at kommunen stiller det fornødne plejepersonale til rådighed.

I samme forbindelse, er der planlagt en udvidelse af cafeteriaet, samt en kraftig udvidelse af aktivitetsområdet, ligesom det vil medføre flere toiletter og en mindre ombygninger i den eksisterende del af centret. Det er med i planen, at der skal laves et lokale til sygeplejerskerne, hvor de kan servicere brugerne, og en del af receptionen skal også bruges til andet formål.

Der mangler depotplads ved centret, og dette problem skulle gerne løses samtidig.

Vi har store forhåbninger, men er samtidig lidt skeptiske, idet vi før har set, at kommunens sparekniv har været så effektiv, at det er noget makværk der er blevet lavet, men lad os håbe, og hvis det går igennem skulle der samtidig blive råd til at få lagt asfalt på kørevejene i Lindehaven, hvilket er yderst tiltrængt.